



金融信息采编

COMPILATION OF FINANCIAL NEWS

2024 年第 61 期总第 1191 期

合肥兴泰金融控股集团 金融研究所

咨询电话：0551—63753813

服务邮箱：xtresearch@xtkg.com

公司网站：http://www.xtkg.com/

联系地址：安徽省合肥市政务区
祁门路 1688 号兴泰金融广场 2602

2024 年 8 月 16 日 星期五

更多精彩 敬请关注
兴泰季微信公众号



宏观经济	1
商务部召开重点外资项目推进专场圆桌会	1
下阶段价格水平仍将保持基本平稳	1
税总推出新举措并抵制地方保护主义	1
美国 CPI 重回“2 字头”	2
“奥运效应”利好法国旅游业	2
货币市场	3
5 月长三角人民币存款同比少增 1001 亿元	3
人民银行将发行 450 亿元中央银行票据	3
监管动态	3
最新信托公司监管评级结果出炉	3
强化信用监管，赋能区域协同	4
金融行业	4
两会提案回复指示加大金融支农力度	4
中国股票基金连续十周获资金流入	4
重点行业	5
博鳌房地产论坛热议行业进程	5
6G 重大成果将发布	5
地方创新	5
广东：将在澳门发行地方政府债券	5
北京：首个人才年金实施办法发布	5
深度分析	6
金融数据减速提质——评 2024 年 7 月金融数据	6

宏观经济

商务部召开重点外资项目推进专场圆桌会

8月14日，商务部副部长兼国际贸易谈判副代表凌激主持召开重点外资项目推进专场圆桌会。巴斯夫湛江项目、美敦力常州项目、美德纳上海项目、诺华嘉兴项目、思爱普上海项目、上海乐高乐园项目、士卓曼上海项目、西门子医疗上海项目等近20个重点外资项目代表参会。凌激表示，中国共产党二十届三中全会明确将建设更高水平开放型经济新体制。稳步扩大制度型开放，扩大自主开放，推动电信、互联网、教育、文化、医疗等领域有序扩大开放。保障外资企业国民待遇，在政府采购、大规模设备更新和消费品以旧换新、行业监管中对外资企业一视同仁。商务部将深入贯彻落实三中全会精神，发挥重点外资项目工作专班作用，加大对项目全流程、全生命周期服务保障力度，及时解决项目在审批、用地、环评、能耗、融资等环节遇到的困难问题，推动在谈项目早签约，已签约项目早开工，在建项目早投产，为更大力度吸引和利用外资提供有力支撑。

下阶段价格水平仍将保持基本平稳

8月15日，国家统计局新闻发言人刘爱华在新闻发布会上表示，总体上看，7月份CPI呈现低位温和回升态势。下阶段，高温多雨等季节性因素对鲜菜等食品价格都会有一定的上行推力，但是考虑到应季果蔬供应总体充足，目前处于大量上市阶段，食品价格总体将保持平稳；工业消费品方面，市场供应总体充足，有利于工业消费品价格总体稳定；服务方面，暑期出行需求增加带动服务价格上涨，但是由于上年同期对比基数比较高，所以服务价格同比涨幅或相对有限。综合食品、工业消费品和服务这三个分类走势看，下阶段价格水平仍将保持基本平稳。

税总推出新举措并抵制地方保护主义

8月15日，国家税务总局发布《关于进一步便利纳税人跨区迁移 服务全国统一大市场建设的通知》（下称《通知》），从“优化事前提醒”“提速事中办理”“完善事后服务”全环节推出系列举措，进一步便利纳税人跨区迁移，持续优化税收营商环境，更好服务全国统一大市场建设。该《通知》自9月1日起执行。税务总局相关负责人表示，该《通知》旨在落实加快全国统一大市场建设的决策部署，推动生产要素畅通流动、各类资源高效配置，以税收职能作用的有效发挥，更好助力加快构建高水平社会主义市场经济体制、推动高质量发展。

最高检明确财务造假追责标准

8月16日，最高人民检察院经济犯罪检察厅印发《关于办理财务造假犯罪案件有关问题的解答》，明确财务造假犯罪案件事实认定、法律适用重点问题。《解答》明

确，对公司、企业违反规定在账目上作跨期确认的，伪造财务数据后又实施虚假平账行为的，违规不披露重要信息违法行为有继续状态的，应当依法追究刑事责任；对层级多、链条长，涉及的公司、企业人员较多的，坚持分层分类处理；对中介组织及其人员故意提供虚假证明文件，或者在履行职责过程中严重不负责任，出具的证明文件有重大失实的，依法追究刑事责任。

美国 CPI 重回“2 字头”

北京时间 8 月 14 日晚间，美国劳工统计局发布的数据显示，美国 7 月 CPI 同比上升 2.9%，是 2021 年 3 月以来首次重回“2 字头”，略低于市场预期；美国 7 月核心 CPI 同比上升 3.2%，创自 2021 年初以来的最低增速，符合市场预期。对于最新发布的 CPI 数据，美国总统拜登表示，在通胀问题上仍需更多努力，但已取得实质性进展。价格仍然过高，大型企业在降低价格方面做得不够。被视为“美联储传声筒”的《华尔街日报》记者 Nick Timiraos 撰文表示，7 月份的 CPI 数据为美联储在下次议息会议上开始降息扫清了道路。据 CME“美联储观察”，美联储 9 月降息 25 个基点的概率为 56.5%，降息 50 个基点的概率为 43.5%。但华尔街分析师认为，公布的 CPI 数据不会令美联储激进降息 50 个基点。

英国房地产市场租、售价格齐涨

英国国家统计局 8 月 14 日公布的最新数据显示，英国房地产市场延续去年底以来的发展趋势，房租和房价都在上涨。7 月份，英国的平均房租为 1319 英镑，与去年同期相比上涨 8.6%。伦敦的房租上涨速度位于全英国首位，7 月份同比上涨达 9.7%。房价方面，6 月份，英国平均房价为 288000 英镑，与去年同期相比上涨 2.7%。英格兰房价最高，平均房价超过 30 万英镑。英国雇员工资的强劲上涨和逐渐走低的通胀水平，提高了英国购房者的支付能力，而英国央行可能采取的降息动作，进一步推动购房者加速进入市场。

“奥运效应”利好法国旅游业

截至 8 月 16 日，已有多个法国机构公布本次奥运期间旅游业相关数据。巴黎旅游局公布的数据显示，奥运会期间，巴黎总计接待访客数量约 1120 万人次。中国是增长最快的远途访客来源地之一，访客数量比去年同期增长 64.9%。巴黎旅游局预计，定于 8 月底开始的巴黎残奥会吸引访客数量将达 390 万人次。奥运会期间巴黎市区酒店入住率达 84%，同比增长 10.1 个百分点。其中，高档酒店业务增长最为明显，入住率达 85.5%，同比增长 16.5 个百分点。MKG 数据显示，奥运会期间巴黎酒店营业额同比增长 1.4%。业内人士普遍认为，举办奥运会提升法国形象，为旅游业带来利好。许多餐饮、文化类商家期待在“奥运游”人潮散去后，迎来更多“休闲游”游客。



货币市场

5月长三角人民币存款同比少增1001亿元

8月14日，中国人民银行上海总部发布2024年5月长三角地区货币信贷运行情况。5月末，长三角地区本外币各项存款余额78.11万亿元，同比增长6.7%，增速比上月末低0.1个百分点。人民币存款余额75.76万亿元，同比增长7.1%，增速比上月末低0.1个百分点；外币存款余额3310亿美元，同比下降2.9%，增速比上月末高3.8个百分点。5月份，长三角地区人民币存款增加763亿元，同比少增1001亿元。其中，住户部门存款增加761亿元，同比少增557亿元；非金融企业存款减少3751亿元，同比多减2619亿元；财政性存款增加1331亿元，同比多增73亿元；非银行业金融机构存款增加3012亿元，同比多增3674亿元。外币存款增加25亿美元，同比多增140亿美元。

人民银行将发行450亿元中央银行票据

8月15日，据人民银行官网公告，为丰富香港高信用等级人民币金融产品，完善香港人民币收益率曲线，根据中国人民银行与香港金融管理局签署的《关于使用债务工具中央结算系统发行中国人民银行票据的合作备忘录》，2024年8月21日（周三）中国人民银行将通过香港金融管理局债务工具中央结算系统（CMU）债券投标平台，招标发行2024年第七期和第八期中央银行票据。第七期中央银行票据期限3个月（91天），为固定利率付息债券，到期还本付息，发行量为人民币300亿元，起息日为2024年8月23日，到期日为2024年11月22日，到期日遇节假日顺延。第八期中央银行票据期限1年，为固定利率付息债券，每半年付息一次，发行量为人民币150亿元，起息日为2024年8月23日，到期日为2025年8月23日，到期日遇节假日顺延。以上两期中央银行票据面值均为人民币100元，采用荷兰式招标方式发行，招标标的为利率。

监管动态

最新信托公司监管评级结果出炉

信托公司差异化监管进一步强化，据悉，截至8月14日，监管部门已向信托公司通知了最新的监管评级结果，这是2023年11月《信托公司监管评级与分级分类监管暂行办法》下发之后的首个评级结果。此次监管评级设置公司治理、资本要求、风险管理、行为管理和业务转型五大评级模块，分别赋予权重20%、20%、20%、30%和10%。其中，将信托公司的监管评级结果分为1级至6级，数值越大反映机构风险越大，需要越高等度的监管关注。值得一提的是，信托公司监管评级和系统性影响评估结果原则上仅供监管机构内部使用，不得对外公布。

强化信用监管，赋能区域协同

8月16日，市场监管总局副局长蒲淳在国新办发布会上表示，市场监管总局不断丰富信用监管工具箱，实施包容审慎监管。全面深入实施企业信用风险分类管理，实现分类结果在“双随机、一公开”监管中常态化运用，双随机抽查问题发现率平均提高51.9%。以多种方式向各部门共享企业信用信息，截至7月底，直接提供数据113.31亿条，提供接口调用服务20.32亿次，服务协同监管。我们探索向平台企业开放共享信用监管数据，支持浙江、北京市海淀区试点向互联网平台企业开放共享信用监管数据，在深圳、杭州等地开展向微信、支付宝核验个体工商户信息的试点工作，为强化与平台企业信用共治提供更多有益探索。推动共建“信用京津冀”“信用长三角”，谋划“共建信用粤港澳大湾区”，赋能区域协同发展，服务国家重大战略。

金融行业

两会提案回复指示加大金融支农力度

8月14日，国家金融监管总局对外公布今年首批，共计四份两会建议回复文件，均涉及农业保险、粮食生产。粮食安全是国家安全的第一要务，服务农业生产也是金融业的重要使命。在2024年全国两会结束近半年后，国家金融监管总局层面的首批两会提案回复终于公布，并“花落”农村和粮食安全领域。国家金融监管总局在回复张雷明委员的提案文件中指出，金融监管总局高度重视农业保险产品供给。将会同财政部、农业农村部继续加强对农业保险的政策支持，完善农业大灾风险分散机制，提高农业巨灾风险抵御能力，持续为我国现代化农业发展保驾护航。国家金融监管总局还表示，金融监管总局将积极协同有关部门，不断加强政策引领，降低大户融资成本、提升融资可获得性，提高农业保险服务能力，切实发挥农业保险稳产增收的作用，切实保障国家粮食安全。

中国股票基金连续十周获资金流入

8月15日，全球资金流向监测机构EPFR发布的数据显示中国股票基金连续十周获得资金流入，这一趋势推动了EPFR追踪的新兴市场股票基金在8月第一周再次流入资金。同时，流入中国股票基金的最新资金使今年迄今的资金流入总额超过了750亿美元大关，相比去年同期净吸纳的约500亿美元有显著增长。这一数据反映了国际投资者对中国股市的积极态度，尽管全球市场环境存在波动，但中国股票基金仍然能够持续吸引资金流入。从宏观经济基本面来看，一些微观数据也在支撑中国资产表现。野村中国首席经济学家陆挺日前发布报告称，根据国家外汇管理局的数据，6月国际收支口径的入境旅行服务支出进一步恢复至2019年水平的111.4%，二季度平均为99.9%，与一季度的100.7%基本持平。国际旅行服务支出明显改善，这表明今年上半年外国游客数量明显回升。



重点行业

博鳌房地产论坛热议行业进程

8月14日,2024博鳌房地产论坛在海南举行,论坛发布的《2024年中国房地产全产业链发展白皮书》显示,从全国房价、销售和待售面积的数据来看,房地产市场还在底部徘徊,今年以来整体表现低迷,但也有一些积极的景象开始呈现。在政策层面,上半年房地产的政策方向已经明确,下半年市场走势向好的积极因素增加。此外,论坛上,与会专家各抒己见,深度探讨房地产行业未来走势,在宏观经济背景和实际市场表现等方面带来最新前沿观点。

6G 重大成果将发布

近日,第八届未来网络发展大会新闻发布会在南京召开。大会将于8月21日—23日在南京举办,大会以“网络全球决胜未来”为主题,会上将发布网络、通信领域重大科研成果,期间还将举办若干分场活动。中国工程院院士、紫金山实验室首席科学家刘韵洁表示,一年来,紫金山实验室潜心攻关,突破了确定性光电融合路由等一批关键核心技术。在今年的大会上将发布包括广域确定性光电融合网络技术、新型时敏网络控制系统、6G无线网络毫秒级实时智能技术等三项重大成果。

地方创新

广东：将在澳门发行地方政府债券

澳门金融管理局8月14日表示,在中国财政部及广东省人民政府支持下,广东省将于8月下旬在澳门发行离岸人民币地方政府债券。本次债券发行规模预计为25亿元人民币,包括绿色债券和支持横琴粤澳深度合作区(简称“深合区”)重大基础设施项目建设政府债券,均将面向专业投资者发行。据悉,本次发行是广东省自2021年起连续第四年在澳门发行人民币地方政府债券,除了继续发行绿色债券,也是首次在澳门发行以深合区为主题的专项债券。澳门金融管理局对广东省人民政府再次在澳门发行地方政府债券表示欢迎,对中央政府和广东省人民政府的支持表示衷心感谢。该局表示,本次债券发行是深化两地跨境金融合作的重要举措。首次在澳门发行深合区专项债券,体现了广东省对推进澳门与横琴一体化融合发展的大力支持。同时,持续发行绿色地方政府债券有助于丰富澳门绿色金融资产品种,体现两地携手推动金融市场向绿色及可持续领域发展。

北京：首个人才年金实施办法发布

8月14日,北京经济技术开发区(也称“北京亦庄”)发布《人才年金实施办法(试行)》(简称《实施办法》),鼓励用人单位为全体员工建立企业年金,也可先行为符合

企业发展需求的人才建立企业年金，同时对用人单位以实际为人才缴纳企业年金总额的最高60%进行补贴。这是北京市首个人才年金实施办法，旨在进一步完善多层次养老保险体系建设，更好营造人才发展环境。企业年金一般是指企业及其职工在参加基本养老保险的基础上，自主建立的补充养老保险。北京经济技术开发区社会事业局局长张建荣说，目前北京亦庄企业年金的参保覆盖率高于全国平均水平，但仍有提升空间。《实施办法》的一项主要内容是聚焦人才发展，提升企业年金示范和引导作用。鼓励经开区用人单位为全体员工建立企业年金，对于暂不具备为全员建立企业年金的用人单位，可先行为符合企业发展战略需求的核心技术人员、骨干管理人员等建立企业年金。

深度分析

金融数据减速提质——评2024年7月金融数据

鲁政委（中国首席经济学家论坛理事，
兴业银行首席经济学家）
来源：首席经济学家论坛

7月新增社会融资规模7708亿元，同比多增2342亿元，社融增速小幅反弹0.1个百分点至8.2%。政府债券方面，7月地方债净融资规模较上月进一步收窄，拖累政府债规模。不过由于去年同期基数较低，本月政府债券继续实现同比多增。

信贷方面，7月新增信贷规模同比少增，其中票据融资继续同比多增，实体融资需求继续维持低位。7月居民中长贷温和改善，同比多增，其他各期限居民、企业贷款均呈同比少增。从居民贷款来看，7月房地产交易温和改善，不过房价上涨预期整体较弱，新政后房地产反弹幅度不大。从企业贷款来看，《2024年第二季度银行家问卷调查报告》显示，分行业、分规模企业贷款需求均有所回落。目前工业企业盈利继续筑底，企业融资需求预计继续较弱，企业信贷投放也将延续低位运行。不过，高技术制造业中长贷、“专精特新”企业贷款、普惠小微贷款增速均高于同期全部贷款增速，企业贷款整体呈提质减速态势。

7月M1、M2继续回落。从M1来看，新房销售疲弱以及“存款搬家”现象继续拖累M1。从M2来看，新增人民币存款中，企业存款增速均较上月下行，居民、非银存款增速较上月上行。其中，居民存款方面，投资意愿下行或带动居民金融资产回流存款。非银存款方面，商业银行调降存款挂牌利率的行为使得“存款搬家”现象继续。

事件：

2024年7月新增人民币贷款0.26万亿，前值2.13万亿，市场预期0.42万亿。新增社会融资规模0.77万亿，前值3.30万亿，市场预期1.00万亿。M1同比-6.6%，前值-5.0%。M2同比6.3%，前值6.2%，市场预期6.0%。

点评：

一、融资节奏错位，政府债同比多增

7月新增社会融资规模7708亿元，同比多增2342亿元，社融增速小幅反弹0.1个百分点至8.2%。

从分项上来看，新增人民币贷款方面，7月新增信贷规模同比少增，其中票据融资继续同比多增，实体融资需求继续维持低位。值得注意的是，本月社融口径下的新

增信贷规模转负，且与金融机构口径下的新增信贷规模读数差距较大。这主要是由于本月新增非银信贷规模较大，而非银信贷不属于实体信贷范围，因此并没有计算在社融当中，使得社融口径下的信贷规模明显低于金融机构口径下的信贷规模。政府债券方面，7月地方债净融资规模较上月进一步收窄，拖累政府债规模。不过由于去年同期基数较低，本月政府债券继续实现同比多增。7月政府债券录得6911亿元，同比多增2802亿元。直接融资方面，7月企业债券、非金融企业股票融资规模分别录得2028亿元、231亿元，分别同比变化738亿元、-555亿元。

图表 1: 社会融资规模数据

当月值(亿元)	较上年同期	2024-07	2024-06	2024-05	2024-04	2024-03	2024-02	2024-01	2023-12	2023-11	2023-10	2023-09	2023-08
社会融资规模	2342.00	7708.00	32999.00	20623.00	-658.00	48335.00	14959.00	64734.00	19326.00	24554.00	18441.00	41326.00	31279.00
新增人民币贷款	1131.00	-767.00	21927.00	8197.00	3349.00	32920.00	9773.00	48401.00	11092.00	11120.00	4837.00	25369.00	13412.00
居民贷款	-93.00	-2100.00	5709.00	757.00	-5166.00	9406.00	-5907.00	-9801.00	2221.00	2925.00	-346.00	8585.00	3922.00
居民贷款: 短期	-821.00	-2156.00	2471.00	243.00	-3518.00	4908.00	-4868.00	3528.00	759.00	594.00	-1053.00	3215.00	2320.00
居民贷款: 中长期	772.00	100.00	3202.00	514.00	-1666.00	4516.00	-1038.00	6272.00	1462.00	2331.00	707.00	5470.00	1602.00
企业贷款	1078.00	1300.00	16300.00	7400.00	8600.00	23400.00	15700.00	38600.00	8916.00	8221.00	5163.00	16834.00	9488.00
企业贷款: 短期	1715.00	-5500.00	6700.00	-1200.00	-4100.00	9800.00	5300.00	14600.00	-635.00	1705.00	-1770.00	5686.00	-401.00
企业贷款: 中长期	1412.00	1300.00	9700.00	5000.00	4100.00	16000.00	12900.00	33100.00	8612.00	4460.00	3828.00	12544.00	6444.00
票据融资	1989.00	5586.00	-393.00	3572.00	8381.00	-2500.00	-2767.00	-9733.00	1497.00	2092.00	3176.00	-1500.00	3472.00
未贴现票据	888.00	-1075.00	-2046.00	-1331.00	-4490.00	3552.00	-3686.00	5636.00	-1865.00	202.00	-2536.00	2397.00	1129.00
新增信托及委托贷款	530.00	320.00	745.00	215.00	231.00	216.00	399.00	373.00	304.00	-189.00	-36.00	610.00	-124.00
企业债券融资	738.00	2028.00	2100.00	285.00	1707.00	4237.00	1423.00	4320.00	-2741.00	1388.00	1178.00	650.00	2788.00
政府债券	2802.00	6911.00	8476.00	12266.00	-937.00	4626.00	6011.00	2947.00	9324.00	11512.00	15638.00	9920.00	11759.00
非金融企业境内股票融资	-555.00	231.00	154.00	111.00	186.00	227.00	114.00	422.00	508.00	359.00	321.00	326.00	1036.00

资料来源: WIND, 兴业研究

图表 2: 社融规模季节性

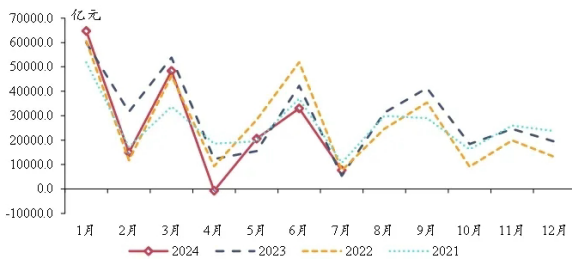

资料来源: WIND, 兴业研究

图表 3: 新增人民币贷款结构

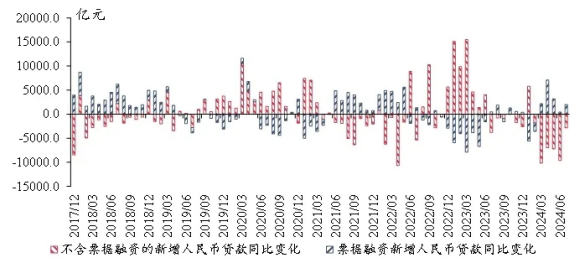

资料来源: WIND, 兴业研究

图表 4: 非银贷款季节性

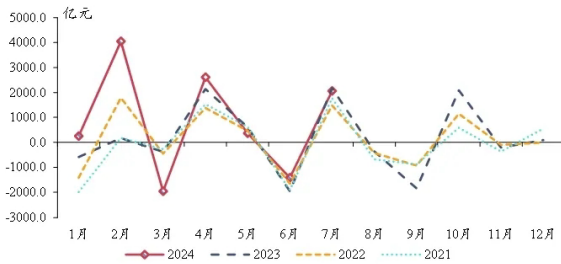

资料来源: WIND, 兴业研究

图表 5: 地方政府债融资节奏

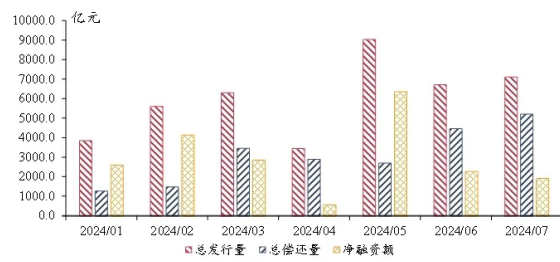

资料来源: WIND, 兴业研究

图表 6: 政府债券季节性

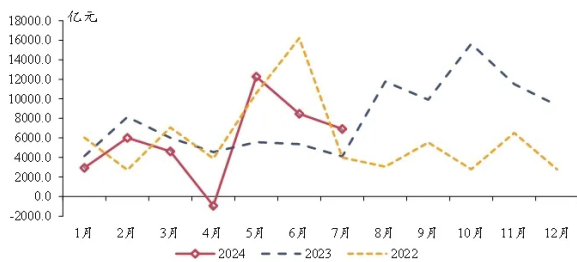

资料来源: WIND, 兴业研究



二、企业信贷提质减速

7月金融机构新增人民币贷款2600亿元，同比少增859亿元，信贷增速回落0.1个百分点至8.7%。其中，居民、企业贷款分别新增2100亿元、1300亿元，同比分别少增93亿元、1078亿元。

从居民贷款来看，7月新增居民中长贷同比多增。具体来看，新增居民短期、中长期贷款分别为-2156亿元、100亿元，同比分别变化-821亿元、772亿元。《2024年第二季度城镇储户问卷调查报告》显示，第二季度预期未来房价上涨的比例较上个季度持平，为11.0%，预期房价下跌的比例较上个季度上行1.2个百分点至23.2%。由于房价上涨预期整体较弱，新政后房地产反弹幅度不大。7月房地产交易温和改善，我们估算的一、二手房成交面积加权同比录得4.8%，较上月回升6.6个百分点，带动居民中长贷投放。不过，6月RMBS平均早偿率录得19.3%，高于去年同期的12.9%，拖累居民信贷读数。

图表7：城镇储户未来房价预期

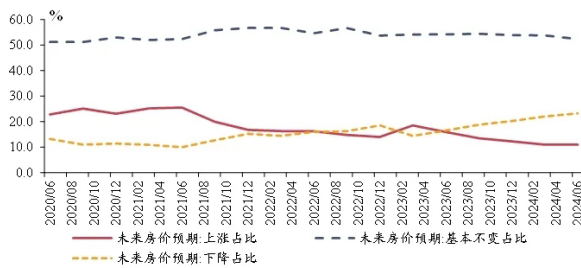

资料来源：WIND，兴业研究

图表8：购房需求与居民中长贷



资料来源：WIND，兴业研究

图表9：RMBS平均早偿率



资料来源：WIND，兴业研究

从企业贷款来看，7月各期限新增企业贷款均同比少增。具体来看，新增企业短期、中长期新增贷款分别为-5500亿元、1300亿元，同比分别少增1715亿元、1412亿元。《2024年第二季度银行家问卷调查报告》显示，分行业、分规模企业贷款需求均有所回落。分行业来看，第二季度制造业、基础设施、批发零售业、房地产企业贷款需求指数分别同比回落6.2、7.4、5.9、1.0个百分点。分规模来看，第二季度大型、中型、小型企业贷款需求指数分别同比回落6.2、5.4、4.4个百分点。6月，滚动12个月利润的工业企业资产回报率为4.5%，工业企业盈利继续筑底，企业融资需求预计继续较弱，企业信贷投放也将延续低位运行。

不过，根据券商中国报道，从贷款结构看，7月末，制造业中长期贷款同比增长16.9%，其中，高技术制造业中长期贷款同比增长15.5%；“专精特新”企业贷款同比增长15.0%；普惠小微贷款同比增长17%，均高于同期全部贷款增速。目前信贷投放结构正在经历新旧动能转换的过程，整体呈提质减速态势。



图表 10:分行业企业贷款需求指数同比变化

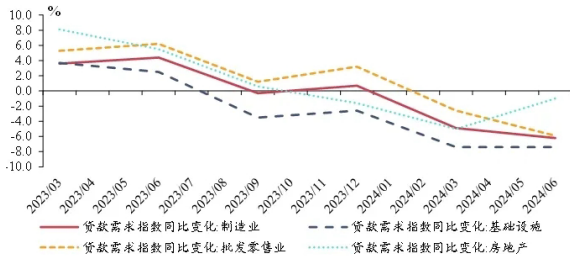

资料来源: WIND, 兴业研究

图表 11:分规模企业贷款需求指数同比变化

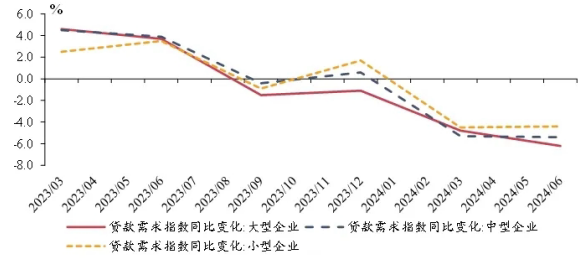

资料来源: WIND, 兴业研究

图表 12:工业企业资产回报率

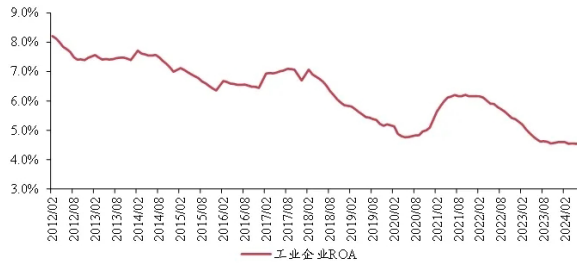

资料来源: WIND, 兴业研究

三、居民投资意愿下行

M1 方面, 7 月 M1 同比录得-6.6%, 较上月回落 1.6 个百分点。一方面, 新房交易恢复弱于二手房交易, 7 月 30 大中城市商品房成交面积同比录得-16.5%, M1 继续受到新房销售疲弱拖累。另一方面, 7 月 25 日以来, 4 家国有大行、12 家全国股份行先后下调存款挂牌利率, 企业活期继续呈现“存款搬家”现象。

图表 13: M1 与房地产

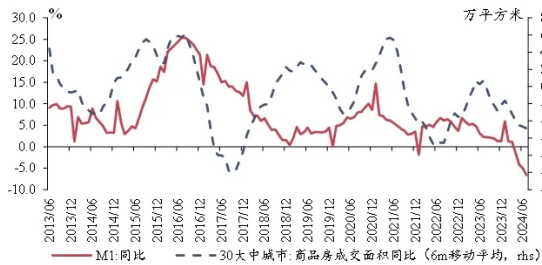

资料来源: WIND, 兴业研究

图表 14: 人民币存款余额同比

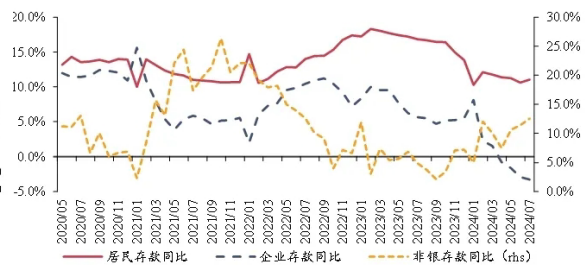

资料来源: WIND, 兴业研究

图表 15: 城镇储户调查问卷

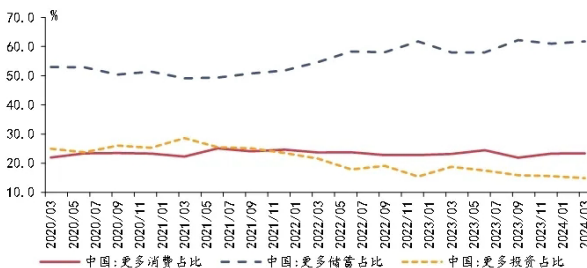

资料来源: WIND, 兴业研究

M2 方面, 7 月 M2 同比录得 6.3%, 较上月反弹 0.1 个百分点。新增人民币存款中, 分部门来看, 企业存款增速较上月下行 0.4 个百分点至-3.3%, 居民、非银存款增速分别较上月上行 0.4、1.1 个百分点至 11.0%、12.5%。其中, 居民存款方面, 《2024 年第二季度城镇储户问卷调查报告》显示, 第二季度更多消费的比例较上个季度上行 1.7

个百分点，更多储蓄、更多投资的比例分别较上个季度回落 0.3、1.6 个百分点，投资意愿下行或带动居民金融资产回流存款。非银存款方面，商业银行调降存款挂牌利率的行为使得“存款搬家”现象继续。

免责声明

《金融信息采编》是合肥兴泰金融控股集团金融研究所推出的新闻综合类型的非盈利报告。内容以全球财经信息、国内财经要闻、行业热点聚焦和地方金融动态为主，并结合对信息的简要评述，发出“兴泰控股”的见解和声音，以打造有“地方金融”的新闻刊物为主要特色，旨在服务于地方金融发展的需要，为集团公司、各子公司和相关专业人士提供参考。

《金融信息采编》基于公开渠道和专业数据库资料搜集整理而成，但金融研究所对这些信息的准确性和完整性不作任何保证。金融信息采编中的内容和意见仅供参考，在任何情况下，本报告中的信息或所表述的意见并不构成对任何人的投资建议。兴泰控股集团金融研究所不对使用《金融信息采编》及其内容所引发的任何直接或间接损失负任何责任。

《金融信息采编》所列观点解释权归金融研究所所有。未经金融研究所事先书面许可，任何机构和个人均不得以任何形式翻版、复制、引用或转载。